



Programa de Vigilancia Epidemiológica Fitosanitaria

Informe mensual No. 03

Marzo 2015

1.- Antecedentes

En el mes de febrero, se exploraron 880 ha, la revisión de 41 parcelas centinelas, 587 inspecciones de puntos de vigilancia y 3,976 trampas revisadas, sin detecciones de casos sospechosos de palomilla del tomate, palomilla europea de la vid, palomilla marrón de la manzana, palomilla de la cerezas, palomilla oriental de la fruta, plagas reglamentadas de los cítricos, mosca del vinagre de alas manchadas, picudo rojo de las palmas, cochinilla rosada, enfermedad de Pierce, tortricido anaranjado y roya negra del trigo UG99.

En el caso de vigilancia pasiva se colectó y envió un caso sospechoso de pulgón amarillo *Melanaphis sacchari* en el municipio de Huatabampo colindante al estado de Sinaloa.

2.- Situación fitosanitaria

Para el presente mes de marzo, la atención de la vigilancia se continua en los municipios de Etchojoa, Navojoa, Benito Juárez, Cajeme, Bécum, Guaymas, Empalme, Hermosillo, San Miguel de Horcasitas, Carbó, Benjamín Hill, Magdalena, Imuris, Nogales, Trincheras, Altar, Pitiquito, Caborca, General Plutarco Elías Calles, Puerto Peñasco, San Luis Río Colorado, Yécora, Agua Prieta, Cananea, Fronteras, Naco, Arizpe, Bacerac, Nacozari de García, Cumpas, Bavispe, Huachinera, Tepache y Villa Hidalgo. El estatus de cada plaga que se atiende en el programa se muestra en la siguiente liga: <http://www.scopemx.uaslp.mx/>

3.- Acciones fitosanitarias

En el mes de marzo, se exploraron 1,351 ha, la revisión de 49 parcelas centinelas, 884 inspecciones de puntos de vigilancia y 5,310 trampas revisadas, sin detecciones de casos sospechosos de palomilla del tomate, complejo ambrosiales, palomilla europea de la vid, palomilla marrón de la manzana, gusano de la mazorca, palomilla de la cerezas, palomilla oriental de la fruta, plagas

reglamentadas de los cítricos, mosca del vinagre de alas manchadas, picudo rojo de las palmas, cochinilla rosada, enfermedad de Pierce, tortricido anaranjado y roya negra del trigo UG99.

Para el caso específico de la uva se atendió al personal de Corea con el propósito de que constataron estatus de las diferentes plagas que se atienden como Programa Vigilancia para ese cultivo y permita su elaboración de análisis de riesgos, que concluya con una futura apertura de la uva de Sonora a ese país.

En el caso de vigilancia pasiva se le dio seguimiento a la detección de insectos sospechoso de pulgón amarillo *Melanaphis sacchari* en el municipio de Huatabampo en cultivo de sorgo forrajero, en donde se realizó aplicaciones de insecticidas en los manchones para posteriormente cortar el cultivo que es de autoconsumo para el ganado alledaño al predio, asimismo se liberó crisopa. Aun se encuentra en espera del resultado del diagnóstico por parte del laboratorio.

Supervisión. Con el fin de detectar áreas de oportunidad y de mejora de programa de vigilancia, se realizó supervisión en gabinete que la información se tuviera en tiempo y forma.

Para la ilustración de las próximas gráficas se estará cuantificando como leyenda claves para la identificación de las plagas que se atienden en el Programa de Vigilancia que se deberán de interpretar de la siguiente manera:

PT= palomilla del tomate	GM= gusano de la mazorca	PRC= plagas reglamentadas de los cítricos	EP= enfermedad de Pierce	UG99= Roya negra del tallo
CA= complejo ambrosiales	PC=palomilla de las cerezas	MVAM= mosca del vinagre	TA= tortricido anaranjado	
PEV= palomilla europea de la vid	POF= palomilla oriental de la fruta	CR= cochinilla rosada	CP= cabón parcial	

Superficie explorada por municipio y plaga

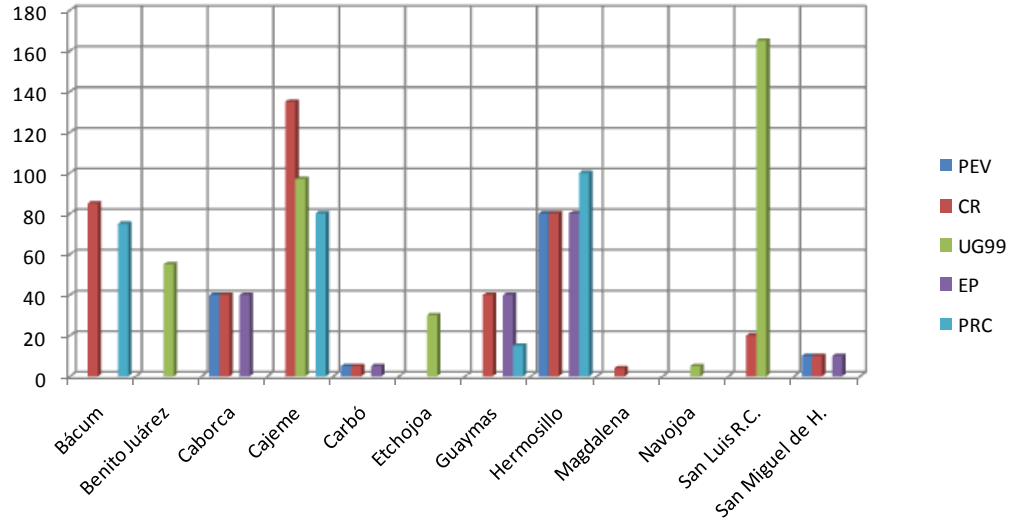

Revisión de parcelas centinelas por municipio y plaga

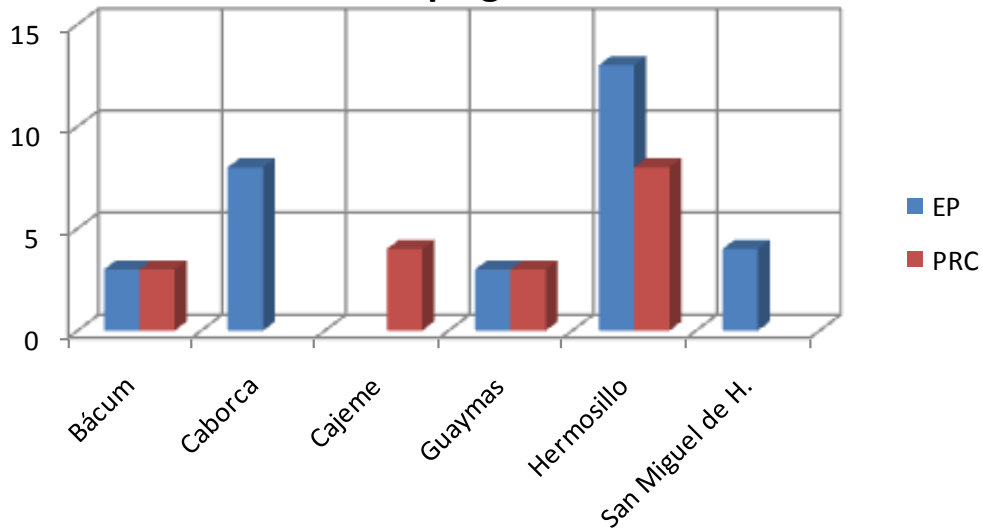

Revisiones de puntos de vigilancia por municipio y plaga

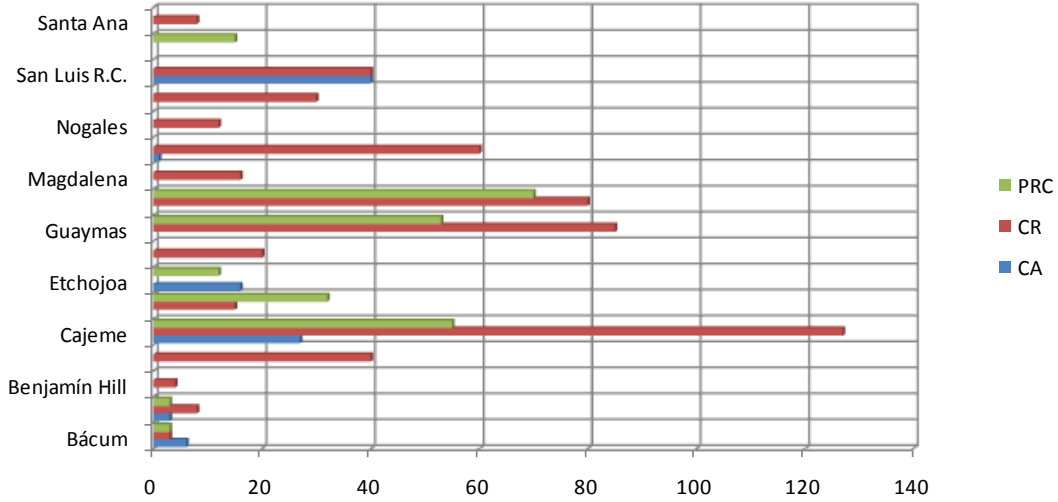

Revisiones de trampas por municipio y plaga

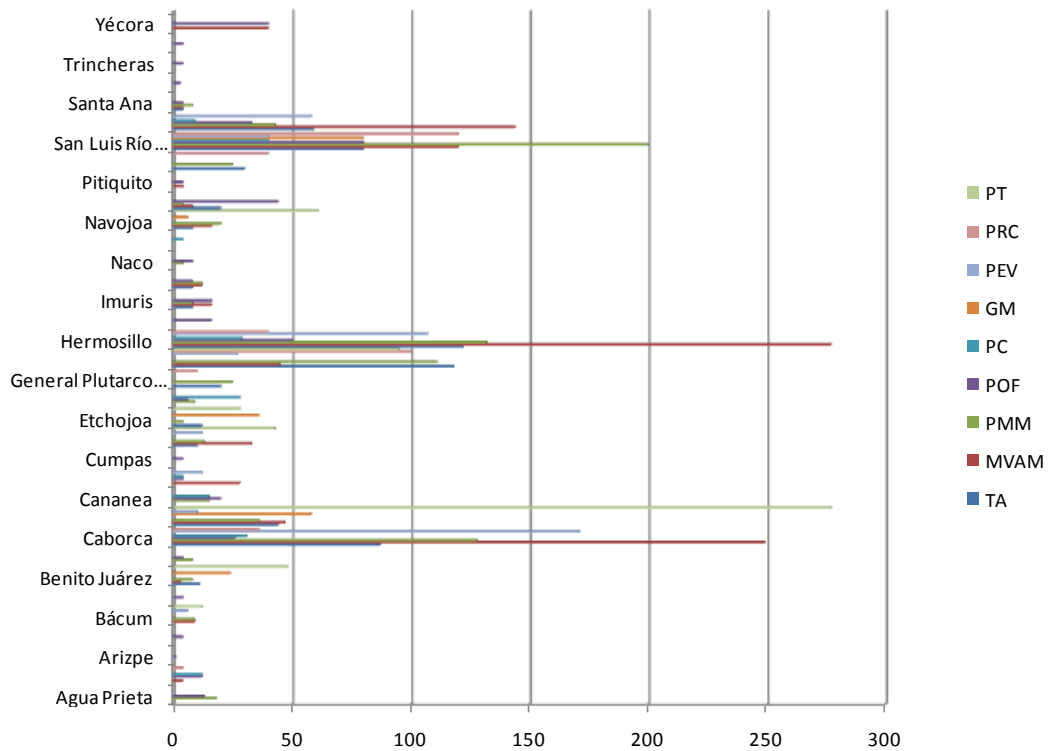

Registros en el mes por especie

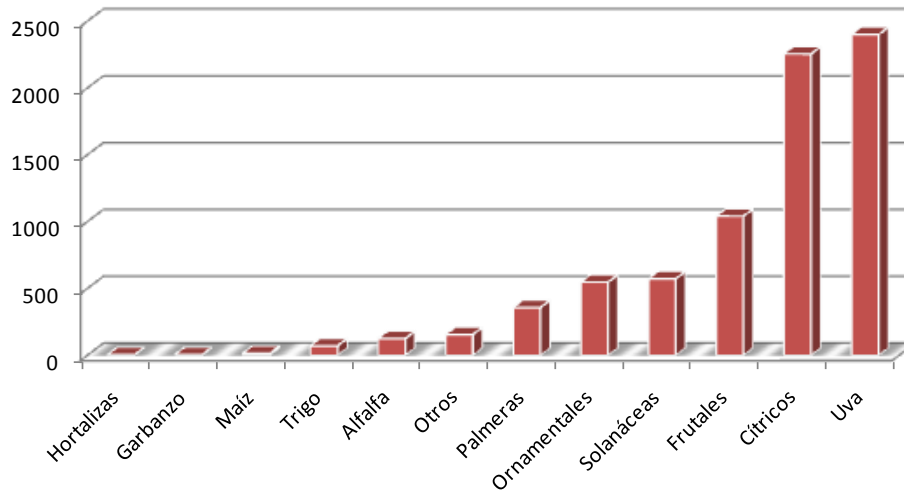

4.- Cumplimiento de metas

Las metas físicas se han cumplido conforme programa, en este mes se incrementó al exploración de roya negra del tallo UG99, ya que la etapa fenológica el cultivo se encuentra en hoja bandera considerada como una de las etapas críticas en el caso de presentarse la enfermedad.

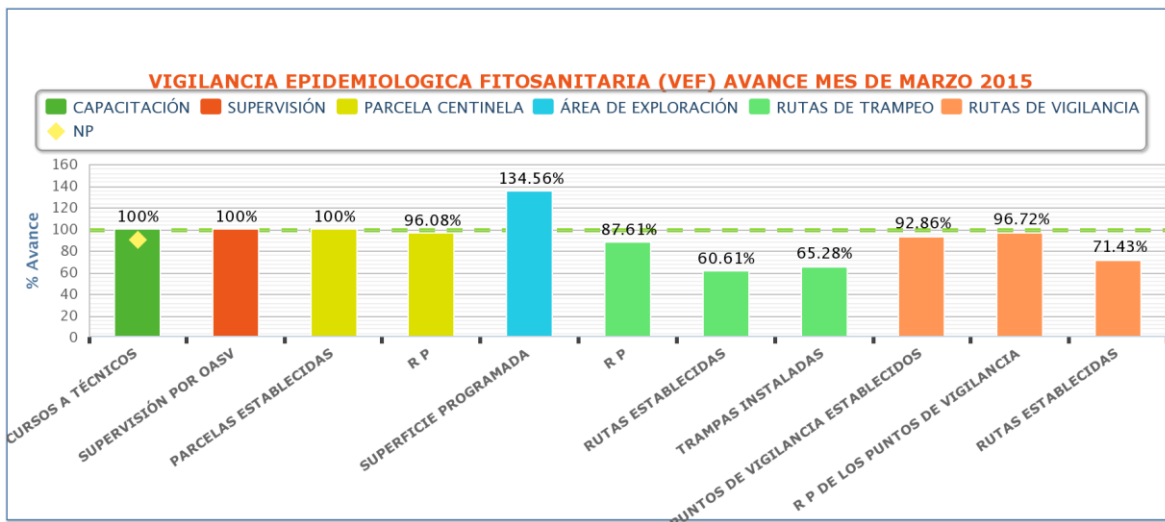

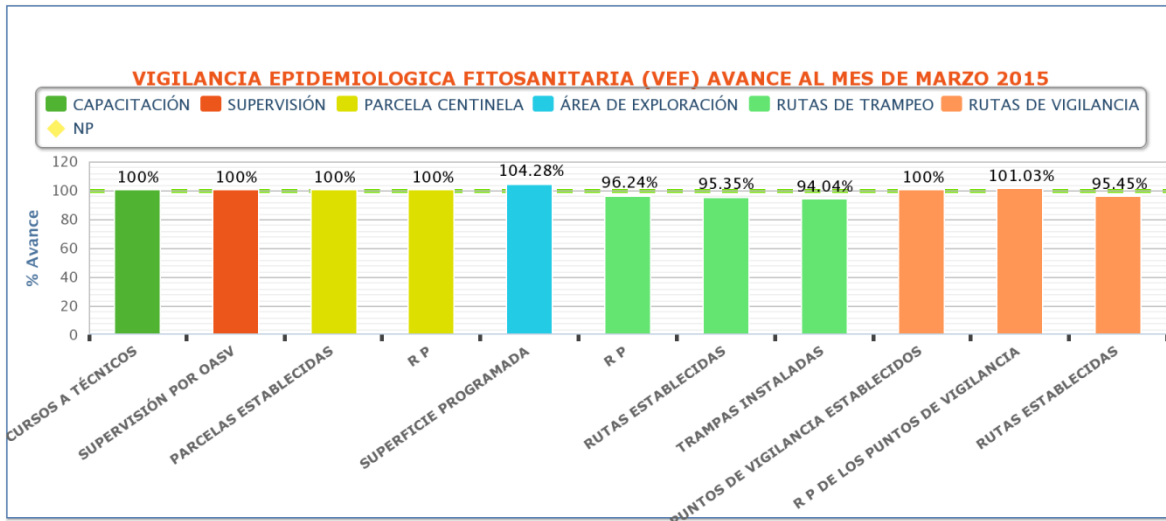

Los actividades con porcentajes en cero no se programaron durante este mes o están disponibles para cualquier emergencia que se tenga de plagas que se presente de tipo cuarentenario bajo el esquema de vigilancia pasiva, plagas que son de importancia económica; asimismo existen recursos comprometidos para la compra de seguro vehicular y economías de combustible en algunas actividades del programa. Respecto al recurso de capacitación la programación se realizó en febrero pero la mayor parte se ejerció en el mes de marzo de ahí que se visualice un sobre-ejercicio.

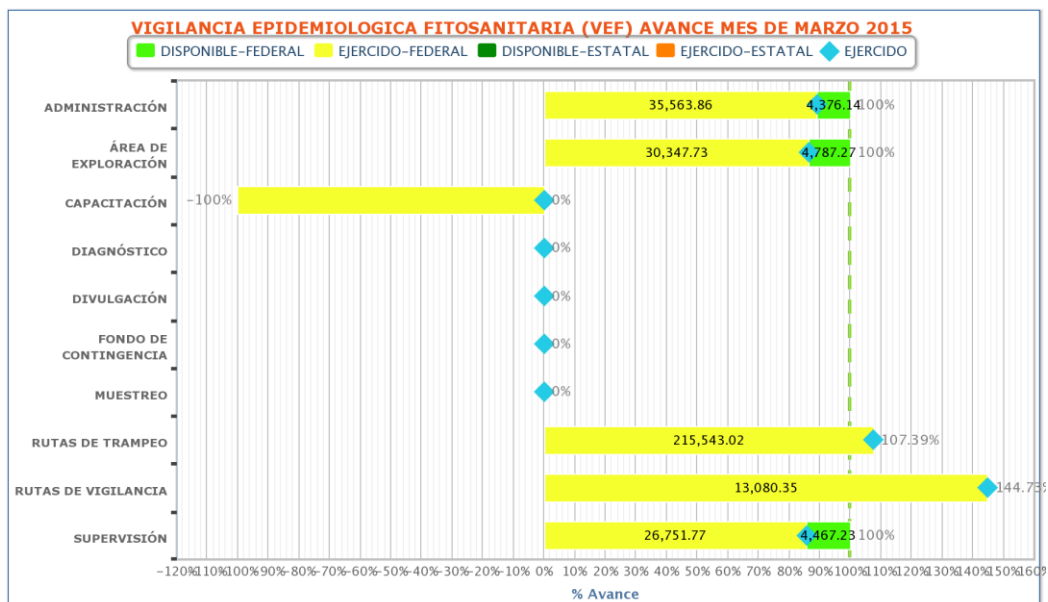

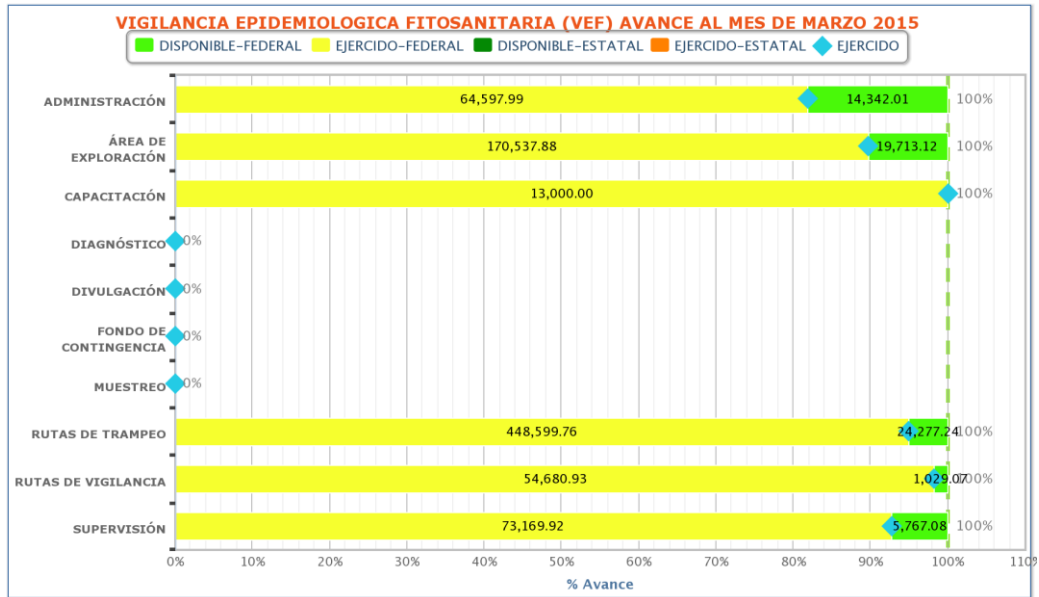

5.- Impacto de las acciones fitosanitarias

Con las actividades de la campaña se beneficiaron 885 productores, viveristas y amas de casa a nivel estatal e indirectamente 33,147 productores aproximadamente que son la totalidad de cultivos hospedantes de las diferentes plagas que se atienden para este Programa.

Nombre del indicador:	Fórmula:	Unidad de medida
Área de Exploración	$\frac{\text{Núm. de hectáreas exploradas}}{\text{Núm. de hectáreas programadas}} \times 100$	%
	$11,242/2,975 \times 100$	26.4
Parcelas centinela	$\frac{\text{Núm. de parcelas centinela revisadas}}{\text{Núm. de revisiones de parcelas centinelas}} \times 100$	%
	$564/134 \times 100$	24
Rutas de vigilancia	$\frac{\text{Núm. de puntos de vigilancia revisados}}{\text{Núm. de revisiones programadas}} \times 100$	%
	$10,063/2,051 \times 100$	20
Rutas de trampeo	$\frac{\text{Núm. de revisiones de trampas realizadas}}{\text{Núm. de revisiones de trampas programadas}} \times 100$	%
	$60,421/13,290 \times 100$	22

Nota: Los indicadores es en base al programa anual con respecto a lo realizado al mes.